京城日報
夕刊 十一月廿三日(日)

お座敷 大坂屋 川長

内務省關係失業救濟財源の公債發行を切詰める
五千萬圓を二千萬圓に
◇……非募債主義放擲の非難に備ふ

【東京電報】内務省は最初五千萬圓の公債財源を以つて失業救濟を行ふ可く、大藏省と折衝の結果、別項の如く二千萬圓に査定されたが右の非募債主義放棄の非難を免れるため河川、港灣改修事業を削除した結果得た數字であつて、右二千萬圓は國道改良に一千五百萬圓、府縣道改良補助に一千萬圓、明年度地方失業救濟事業補助に五百萬圓を割當てる方針である。なほ本年度地方失業救濟事業に對する國庫補助額八百萬圓は、大藏省について財源捻出の筈である

藏相頻りに辯明

【東京電報】政府はいよく明年度に失業公債四千九百萬圓を發行することとなつたが、井上藏相は右の公債發行をもつて斷じて非募債主義を放棄するものにあらずと言明してゐるに反し、各方面では失業救濟の名に隱れて事實は非募債主義を放棄したるものと見て頗ぶる重大視してゐる

江木鐵相 宇垣陸相訪問
首相代理問題 議會對策協議

【東京電報】江木鐵相は二十三日朝九時東京驛發超特急『つばめ』にて關西銀行大會に臨席する井上藏相と同車して國府津の別莊に靜養中の宇垣陸相を訪ひ、病氣見舞の後濱口首相の容態を報告し、對議會策並に現下の政情特に臨時首相代理問題に就いて愼重協議するところがあつた

内務省の公債發行計畫
總額二千萬圓で 延人員二千五百八十萬人使用

【東京電報】内務省は公債二千萬圓發行案につき左の計畫案を大藏省に提出した(單位萬圓)

◇國道改良事業

國費	一、五〇〇
地方費	七〇〇
使用延人員	七五〇萬人

◇府縣道改良事業

地方費	二、〇〇〇
國費	一、〇〇〇
使用延人員	一、〇〇〇萬人

◇地方失業救濟事業補助

總額	五〇〇
使用延人員	八三〇萬人

電話民營案につき協議し、失業公債は別項の如く内定し、電信、電話民營は大體來年十月頃からと決定した

電信、電話の民營
實施期は來年十月

【東京電報】大藏省は二十二日午後遞信省に省議を開き、明年度豫算に伴ふ十ケ年間の豫算外計畫作成、失業公債發行の問題、電信

政府の失業救濟公債發行批評
政府今回の措置も已むを得まい
貴族院方面の觀測

【東京電報】政府の失業救濟公債發行につき貴族院側では左の如く見てゐる

失業問題はこの儘放置するを許さぬ状態となり、貴族院として は既に議會にて失業救濟の建議をなした程であるから今回の政府の措置は目下の社會狀態より して已むを得まい

新嘗祭

朝鮮神宮 では二十三日午前十時から新嘗祭の祭典を執行した前夜來神殿に參籠し潔齋の勅使供進使大村鐵道局長は定刻に至るや隨員を從へて神前に進みおごそかな祝詞の中に新穀を捧げ十一時三十分嚴かに終つた

京城神社 では恒例により二十三日午前十一時から新嘗祭大祭式を執行、京畿道知事(代理中原地方課長)京城府尹(代理松橋學務課長)その他氏子多數參列、嚴かに式を終り、引續き伊勢大神宮大麻に府の京畿道頒布式を行ひ、大神宮々司の告辭を讀んで知事代理府尹代理に神前にて授與し午後零時十五分終つた(寫眞【上】朝鮮神宮に於ける新嘗祭式典【下】は大村幣帛供進使の參進【下】京城神社の式典)

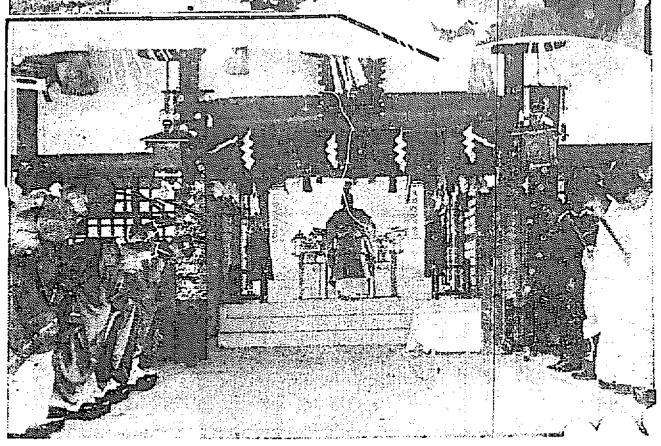

内閣の政策破綻
非募債主義の放擲
公債發行と政友會の批評

【東京電報】失業救濟事業のため政府は公債發行を決したにつき政友會は左の如く批評してゐる

現内閣は非募債主義を高調し、緊縮政策の結果失業者續出するや遂にこの非募債主義を拋棄するに至つたとは濱口内閣の政策破綻を示すものであり、且つ公債財源に依る失業救濟の如き全く公債政策の統一を索くものである

選擧革正 審議進捗
近く總會開催

【東京電報】選擧革正審議會はそれぐ進捗し、來る十二月二、三日その總會を開くこととなつたので幣原首相代理は廿二日午後五時安達内相を訪ひ、從來審議會の經過

明年度の特別大演習
近畿說有力

【東京電報】昭和六年度陸軍特別大演習については、九州及近畿の兩地方が候補地に決定してゐることは既報の通りであるが、九州の熊本第六、久留米第十二兩師團は大正十五年佐賀地方における大演習に參加してゐるに反し金澤第九、京都第十六の兩師團は大正十三年の金澤地方における大演習以來大演習に參加してゐないので目下のところ近畿說有力で演習地は滋賀縣と見られる

あと一月に迫つた第五十九議會
朝野兩黨攻防の陣
政界の興味深まる

【東京電報】第五十九議會はいよいよ十二月廿四日より召集され、興農は濱口首相不慮の災禍に傷いたといへ、絶對多數を擁して三ケ月の會期を一氣に押切らんとするであらう、然して刻下の社會情勢を見るに金解禁に續く世界恐慌の波にさらはれた國民經濟は極度に窮迫し、民衆はひとしく現政府の新施設を期待してゐる。然して濱口内閣がこれに答へんとする政策としては剩餘金による減税、各種低利資金貸出による應急策、地方低資による失業救濟等あり、これにより民衆は如何に救はれるか、然し野黨が第五十九議會に見んとするは一にこゝに懸つてゐる。金解禁以來滿一ケ年、産業合理化を中軸とする現内閣の經濟政策、未曾有の財政窮乏の下に編成された六年度豫算案に對し、野黨は如何なる武器を以て政府に迫つてくるであらうか、敵においてすでに勝算歷然たるものあるにせよ野黨の彈道具も多い。あと一月に迫つた第五十九議會に見ゆる朝野兩黨は如何なる陣容をもつて臨むか、政界の興味は深まり、各黨は準備に忙殺されてゐる

首相の容態
ますく良好

【東京電報】濱口首相二十三日午前七時半の容態左の如し 體溫三七度六▲脈搏九一▲呼吸一六

なほ攝取物は鶏卵、重湯、スープ、味噌汁等にて氣分も變りなく、良好である

貴院の議會對策と政府の困る諸問題
野黨は主力を茲に傾注せん

【東京電報】第五十九回帝國議會の召集期も後一ケ月となつたので貴族院各派の首腦部においても對議會策を考究して居るが、更に角衆議院は與黨絶對多數であるため反對黨は貴族院に主力を注ぐこととなるべく、現下の情勢より推せば先づ問題となるのは

▲勞働組合法案であつてこれは政府の提出が遅ければ成立に至らざるべく、次は

▲營業税案であるがこれについては相當議論が出ても修正や否決は出來まい

▲俸給問題は前議會の蒸し返しで失した問題とはならざるべく最も議論沸騰し政府の困る問題は

▲財界問題と前議會に於て貴族院より建議した中小産業者並に失業救濟問題の後始末であつて、この問題については貴族院の政友系議員は『政府は貴族院の建議を無視し何等施設をしてゐない』との理由で決議案を提出し政府を苦境に立たしめんとして居り、相當問題となるであらうから政府が對貴族院策に萬全を期せざれば政府は相當痛手を負ふものといはれて居る

八幡製鐵所の大減産計畫
ストック山積して 資金固定に惱み

【東京電報】八幡製鐵所は從來國家的見地より、國内需要に比し過大の生産をして居たが業界不振にて最近のストック鋼材十二萬噸、銑鐵九萬噸、鋼鐵十萬噸、鑛石十八萬噸に上り、これがため資金の固定化は莫大な額に上り、大藏省預金部よりの融資最高限度となつたので、數日來製鐵所首腦部が協議の結果生産方針を根本的に變更し、國内需要を基礎とせる生産計畫を樹てることに決定、近々政府當局の諒解を求むることになつた

今回の計畫は左記の如く實に多方面に亘る減産計畫で本年十二月より實施の筈である

一、銑鐵 現在九本の鎔鑛爐中二百五十噸爐二基、二百噸爐一基を吹き下し尚現在火入準備完了せる三百三十噸爐一基の火入れを控へる、この減産噸數年二十五萬噸

二、鋼材 現在薄板、中板、氣力板を除いた鋼材現産額にて二割を減産

三、鑛石 年額三十萬噸程度

の消費買入れは今後中止し、年額買入れ額を十五萬噸程度に減少

なほ製鐵所當局の言明によると右大減産により常傭職工二萬八千五百名に對して絶對に馘首せず勤務時間を短縮し只臨時的使用の職夫七千名に對してのみ今後その雇傭を差控へる方針で進むとのことである、而して此の點に關して來週中に製鐵所當局との懇談會を開く由である

森岡警務局長 拓務關係者招待

【東京特電】赴任後初めて東上した森岡警務局長は廿日午後六時から築地新喜樂に拓務省の小島、山村兩參事官、郡山、殖田兩局長初め各課長事務官並に東上中の林財務局長、水田司計課長等三十余名を招待して腹藏なく意見の交換をなし意思の疏通を圖るところあつた、因みに二十一日は麻布南部國において東部記者團を招待したが、一般に森岡氏は外地官吏の型を破つた役人離れのした人だと各方面で噂されてゐる

日清汽船總會
損失は後期繰越

日清汽船株式會社總會は二十一日開會、當日決算事項、取締役一名改選を附議した結果當期損失金三萬四千九十六圓を後期に繰越すことに決定、取締役郷吉次郎氏の後任に大阪商船副社長村田省三氏當選した

松下全北内務部長 赴任挨拶

去る十二日附を以つて咸南内務部長より全北内務部長に轉じた松下芳三郎氏は二十三日午前京城驛通過赴任したが、京城驛より左の挨拶を松岡本社長に寄せた

只今當地通過一先づ赴任す、不日更めて御挨拶に御伺ひする

就職失敗の實例

東洋大學教授三木春吉氏は、就職失敗談求職者の好參考キング十二月號に發表、何人も必讀の名記事

會

松岡琢磨氏葬儀 全北群山にて發行の實業之朝鮮社々長故松岡琢磨氏の葬儀は二十三日午後四時同地鎭野山瑞光寺にて執行

人

◇中山貞雄氏(代議士)二十三日朝京城驛發歸東

◇星川久七氏(陸軍省防備課長工兵大佐)二十二日夕入城備前屋(電氣重役)同上▲高木陸雄氏(大田法院支廳檢事)同上▲川島由三郎氏(大田同)同上

◇西島貞吉氏(同)二十三日朝入城同上

◇藤原氏令息 本社記者藤原浮氏長男信君(二ツ)は先月來病を得て西大門赤十字社病院に入院加療中のところ薬石効なく二十三日朝死去した。なほ午後二時岡崎町自宅にて告別式を行ひ仁川において水葬すると

支那渡米使節 中止の理由
宋氏に代る後釜なし

【上海廿三日發電】宋子文氏が經濟使節として渡米する問題は二十二日の國民政府最高會議の結果遂に沙汰止みとすることに決定した、理由は宋氏に代つて行財政整理の重任に當り得る人なく、蔣介石氏は到底宋氏を手放し得ぬこと、過去一週間における米國財界の急激なる變動を見ても良借款など仲々成立の見込みがつかぬことなどであるる、なは傳聞する所によれば第四次全國會議の決議による政府改造の部長級の異動は來週水曜の中央政治會議で正式決定發表の筈だが、中央の陣容については當初の方針を變更し、宋子文、孔祥熙、王正廷、孫科氏等の中樞は全部居据り異動は極めて小範圍に止めるに決してゐる

本府明年度豫算
大藏省廻附は來月初め 目下内容檢討中

【東京特電】朝鮮總督府六年度の豫算案は目下拓務省で審議中であるが、十七、八、九の三日間に亘つて林財務局長より歳入の見積り並に歳出の主なるもの特に北鮮開拓、失業救濟、畑作改良の三大事業を初めいはゆる新規事業その他諸般の大綱に亘る説明を聽取したが、更に大藏省計課長の下において二十日より向ふ一週間に亘つて水田司計課長よりの歳入出の詳細なる點につきて數字的の説明を聽取し、然る後省内の豫算省議を開き本府豫算に對する態度を決することとなつてゐるから、大藏省に廻附されるは十二月初頭になるものと觀られてゐる

あすの天氣 24

高氣壓は北支那から朝鮮に擴つてゐる全鮮天氣はよく北風が強い、氣溫は昨朝より三度内外下つた、明日も天氣はよいが一時曇る

豫報	晴一時曇
廿三日正午	〇・六(攝)
廿二日最低	零下 一・六(攝)

刺青傀儡話
潮山長三作 河原塚龜太郎挿畫 【15】

長州屋騒動 (二)

ひつそりと大戸を下しつられた竹川町の暗を、ぐでんぐ〳〵に醉つ拂つた辰八が千鳥足。

『もういゝから、歸つてくれ。歸つてくれ』

と、うるさゝうに手を振つて、無慚の虎松は心配さうな顔で、

『踊るよ。踊るがね、そんなに醉つぱつてゐて、掛合ひが出來るかね』

『べらぼうめ、出來なくつてどうするんだ。今夜はいろ〳〵取つときの攻め道具があらあな。辰十親は受合ひだよ。此野郎のやうにからびつでんちやあ全くやり切れねからな。背に腹は、といふ所だ』

『一體その攻め道具といふ奴は何んだい。一向おいらにあ呑み込めねえ』

『呑み込めてたまるけえ。取つときの奴だといつてるぢやあねえか』

『ちやあ、なんでもいゝから早まくやつてくれ。おいら、この邊に待つてゐるよ』

『なに、いゝから歸つてくれ。話が長びくかも知れねえ』

と別れた。

辰八、長州屋の前まで來て、一寸照れ臭さうに小鬢を掻いたが、ゑへんと咳拂ひに勇氣をつけて、大戸をとんく〳〵と叩いた。

早速に主人時藏の居間へ通されたが、時藏は意外な事に、嘘や娘に手傳はせて振り分け荷の整理やら、紙包し、脚絆など手入れをしてゐる。

辰八が聞くと、

『おや、旅へいくんですかい』

『伊吹へいくんです。今年は伊吹行きが遅れたけれど、今から行けばまだ藥とりには間に合ひますからね』

『あゝ、さうか。藥とりにーーしかし、若旦那のことはどうなるんです？』

『あれには大困りさね。しかし後々のことは番頭の飄助にいひつけてあるし、飄助も私が歸つて來るまでには、新七をきつと搜し出すといつてますからね、とにかく私は伊吹山へ明日出かけようと思つてゐるんです』

『明日ーーあゝ、いゝ處へ來たか。今晩は何か急用でもあるんですかい』

『いや、實はーー』

と、お嫁や娘の方を見て、もじくしてゐる。人拂ひがして貰ひたいあんばい。

それで時藏、人拂ひして對座した。

『お見かけの通り、今晩は少し取り急いで居りますが、さて何の御用で？』

『うむーー實は、あつしも若旦那さがしに大分股をつぶしましてね、此の頃はすつかりひづでんでつまり懷中無一物の素寒貧になつちやいました。ついちやあ、まことに申し兼ねるんでごぜえますけどーー』

『金か』

『いえ、お見通しで全くさうなんで、まことに相すみませんけれど少々何とかしていたゞけたらと顧ひましてね』

『貸せといふんですかね』

『へえ、少しばかり』

と、するさうな目で辰八は相手を見る。時藏は苦い顔をした。

『辰八さんは醉つてゐなさるね』

『又今度にしたらどうです。醉つてゐる時の金錢話は當分一寸困るよ』

『いや、醉つてゐてもいゝんです。又今度と云つて、あなたはもう明日旅へ行くんでせう。だから話は今晩ーー』

時藏、うるさいから、少し出して追つ拂ふつもりになつた。

『では、いくら御入用だな』

『五十兩』

『何、五十兩』

『驚いちやいけません、これには少々わけがあるんです。全くお安いものですよーーへへへ』

と、目の玉が急に据わつて來た。

來る十二月五日から大阪朝日新聞紙上に連載

世界十八大新聞 一齊に發表!!

『西部戰線異狀なし』の續篇
エーリヒ・マリア・レマルク作
『その後に來るもの』
大阪朝日新聞社ベルリン特派員 黑田禮二譯
全世界の眼はこの大作に集る

日本の發表權は朝日新聞社の獨占

大勝堂 時計 指環 眼鏡 標章 銀器 カップ 徽章 ヒスイ さんご

滋強飲料 カルピス

不動産競賣公告

洪城支廳

京日案内

賃室 買度 店員 毛皮 貸室 印入 ラヂ 貸室 恩給

特別案内

淋疾・黴毒 病 京城明治町 塩井醫院

カワウソのキモ 肺病 心臟病 天然痘 京城本町二ノ四二 伊東志奈

大田署の苦心酬いられ 六人殺し兇賊逮捕
唐辛し行商人に化け込み 參禮で飲食中を――

【大田特電】天下を衝動した聞くだに戦慄すべき一家六人惨殺事件は十月二十四日附本紙に逸早く報導せるが如く平北熙川郡長洞面元興洞殷碩基(四〇)の一家四人並に客二人を惨殺せるものなるが犯人は巧に所在を晦し

事件は 迷宮に入らんとせるも天網恢々疎にしてもらさず遂に廿二日大田署員に逮捕された犯人は平安南道順川郡… 里生れ住所不定松雲事朴明賛(三七)で昭和三年十一月末水雲教信徒として大田炭洞面秋木里に移住せるも素行品性その他諸行修まらず同僚に嫌はれて居たゝまらず脱出し忠南燕岐郡所在金剛道信徒に帰じたるも思はしからず、各地を流浪の果てに世活苦に直面し夫婦間の風… 絶え間なく、遂に妻の郷里… にて買却し、これを旅費として鹿の里を離れ一路大田に向ひ君田とゝもに湖南線に入り込み唐辛し行商人と化けてゐたものである

◇

熙川警察署にては事件突發直後二十四日同署金東順、李亨道両巡査を大田に直行せしめ大田署の

應援を を得て心當りを探索せるも犯人の歸來せる模様なく歸署したが千坂大田署長は署員一同を一堂に集めてこれが逮捕を厳命し、殆に炭洞駐在所熊谷主任、金二巡査には格別の注意を與へ三氏は爾來月余寝食を忘れて犯人の偵探に腐心せるが、劉巡査は二十一日の非番を利用して燕岐郡法… 耕作違反者検挙を兼ね秋木里を探索中、たまく明賛が江景居住水雲教信者として同郷の崔某南方に二十日の晩宿泊せるを探知し、をどりして論山駐在所より大田署に報告するとともに指揮を仰ぎ、熊谷、劉両巡査は變装して江景崔雲甫方を捜査せるに、犯人は雲甫が全州參禮方面に行商中なるを知りてその後を追ひ出發せる後のため同方面に至り不眠不休の活動を續け二十一日全州、二十二日參禮市日を機とし嚴探中、二十二日午前八時參禮入口飲食店李炳科方にて飲食中を逮捕同日

大田署 に連れ來り郡司法主任嚴重取調べ中のところ、夕刻一切を自白するに至りこゝに二ヶ月に亘る未曾有の殺人事件も大田署員必死の活動に依り見事けりがついた、尚犯人明賛は現金六十四圓余を所持しをり、牛を賣却した金であると悪びれた風もなくいつてゐる

喜びを語る 千坂大田署長

六人殺犯人逮捕の報を齎し千坂大田署長を訪へば溢るゝ喜びを面に表しながら語る

『御紙に依つて速報された熙川の直後、同署々員來田協力捜査をなしたが全く五里霧中で落膽した、爾来署員を激励して逮捕に努め殊に炭洞駐在所員は死を賭しても逮捕せよと最命し所員又寢食を忘れて活動の結果遂に逮捕することを得世間に對し面目を施した譯である犯人の自白によれば犯罪日時は九月十八日夜半で事件發生後二ヶ月目で漸く検擧したが、犯人は必ず兇器を所持すべく十二分の注意を與へたが、幸ひ無事逮捕したとは喜びに堪へない』と署長は金一封を兩巡査に賞與した』云々

寫眞說明 六人殺犯人朴明賛と後列右より熊谷巡査、千坂署長、劉巡査

同僚に嫌はれて居たゝまらず脱出し忠南燕岐郡所在金剛道信徒に轉じたるも思はしからず、各地を流浪の果てに世活苦に直面し夫婦間の風… 絶え間なく、遂に妻の郷里平南成川郡… 面… 里にて妻を離縁して實家に歸し、明賛は單身被害者殷兄殷碩基を九月十七日(陰暦八月二十五日)久方振り訪問し生活難を訴へて小作方を依頼せるも明賛の素行修まらざると三年前自分の妹で明賛の兄朴明□(…)の妻の殷某に入りたるを酷く冷遇しお前の如き

不品行 の放浪者は早く出て行けと叱責せるもその場はそれでをさまり一泊して翌十八日は恰も陰暦仲秋の爲め隣近より生二頭を迎れたる來客方永俊、金永福の四人對坐して夕方より飲酒をなしたるが、客二人の優遇に引き換へ兎角明賛を虐待せるに内心不満を抱きたる折柄、再び罵倒をあびせ客二人も酒の廻るにつれて明賛を邪魔者あつかひせるため一旦同家を出でゝ一里余もあてなく徘徊せるも無念の涙に堪へかねて遂に恐ろしき殺意を決し、附近一帯の寝静まるを待ち同夜十二時頃物置小屋の薪切り庖丁をぬすみ出し、ひそかに忍び入り火を點じて碩基を初め永俊、永福の二人を殺したが尚妻、次男と順次一瞬も上げ得ず斬殺し、長男、食へば皿までと両親の妻、長男、を切断六名とも惨殺し盗を戸締りをなして戸外に出で生二頭を窃取して夜行し三里余りの地點にて賣

頻々たる火事騒ぎ
昨夜から今曉にかけ

寒さがいよくきびしくなつてこれに伴ひ火事が頻發しはじめた昨日から今朝にかけて出火九件――

二十二日午後十一時四十三分府内錦町一丁目七一番地時計商方から出火、火の廻り意外に早く京城消防署、龍山消防組等の防火の甲斐なく同店および隣接李毛皮店… 飲食店を焼いて同五十三分鎭火した、損害約三千圓に上る見込みである、原因は煙突の故日に投げつけを置いてあつた所へ灰をかき出しその灰の中に殘火があつてこれから燃え移つたものである

◇

同午後一時五十四分三角町四〇番地鐵工自宅某方から出火、…

◇

同午後六時二十分和泉町…無職…方から出火、…の内部燃料用茅等を焼いて五分鎭火、原因は溫突… 火から

◇

同午後十一時二十八分…九番地…方から…

◇

二十三日午前二時十分元町…九番地…方から…一棟…を焼き二十分鎭火、原因はこれ不始末、損害約五十圓

二十五日迄に豫審に廻附か
吉田重役も任意出頭 信託背任事件

【仁川電話】朝鮮信託重役の背任事件につき仁川檢事局では二十二日警官を…は仁川檢事分局に對し自… 出頭で廿二日午前仁川署… 間に答ふる所あつたが尚引續き同日午後二時より… 地、池邊、吉岡の三氏を召喚し、尚質取調を行つた… 事件に擴大を豫想されてゐる… の朝鮮産業株式會社の長… 調留置を以て一先づ打切… 見られ、二十九日までに豫審に附される模様である

春川刑務所の

脱走囚不明
大捜査効なし

【春川發】十九日午前、作業に向ふ途中看守の目を盗んで逃走した罪囚與某(窃盗六ヶ月)の… け春川郡新南面退渓里方面への逃げのびた同里『グンコル』山中… したらしいので、所轄春川署… 総動員で同日夜から二十一日… に亘り民家までも限なく大… 行つたが犯人は突き止め得… た、なほ犯人は春川、洪川の… 界たる原昌峠方面へ逃げの…

書壇の兩重鎭 近く來城
佛國から歸朝の途にある 平福、岡田の兩氏

【京城發】… 日本畫壇の重鎭平福百穂氏と洋畫の元老岡田三郎助氏とは相携へてフランスから歸朝の途にあり… 日… 門司… 來城… することになつてゐる

21 6で 京師倶勝つ
對水原高農ラ式

京師倶 21 { 5 10 / … 6 } 6 水原高農

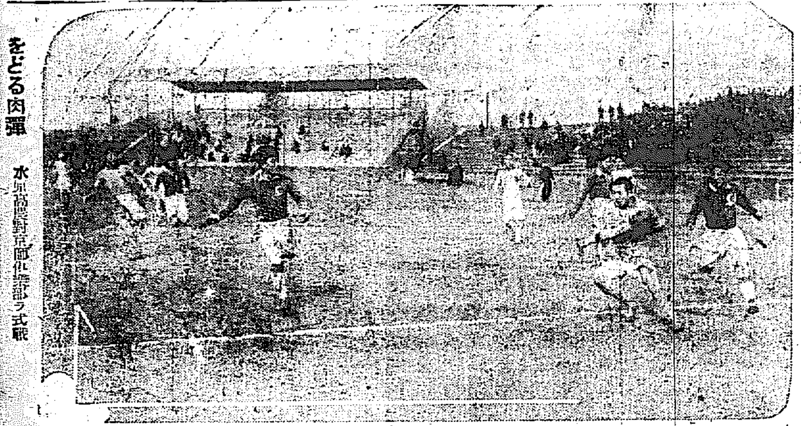

をとる肉彈 水原高農對京師倶ラ式戰

弓道聯盟發會式
きのふ城大の道場で

… 朝鮮弓道聯盟發會式は二十二日午前十一時から城大弓道場において擧行、… 總督府學務局長、… 内田定作氏の挨拶… 各校代表選手… 學校武部學務局… 上は朝鮮專門學校學生弓道部挨拶、下は各校代表選手… 來賓… 平澤… 十一時… 會の … 閉會… 次いで茶話會を開催… 内田定作氏の射禮に日の代表選手の上演武選射… 紅白選射十手 … 列者一同記念撮影… 山本(商專)若松(…)の諸君

寫眞は上は朝鮮專門學校學生弓道部挨拶、下は各校代表選手の射禮

四貫もある マンモースの牙
ハルビン郊外で炭礦發掘中 一日本人が發見す

【ハルビン發】ハルビン郊外を距る五支里の田舎で日本人村尾某が炭礦發掘中、偶然にもマンモースの牙を採掘し、… 文化協會に保管してあるが、このマンモースの… の約四貫)もあるもので、ハルビンでも問題となる… 土地の所有主が支那人であるため、問題を起こさぬ… 發表されてをらぬ、同人はなほ同地の探掘… 他の骨を全部發掘するといつてゐる… 選するものとみられてゐる

荷車挽を轢く

廿二日午前十一時半頃府内古市町一五番地先で、岡崎町方面へ向け疾走中の自動車京九八五號黄金町四丁目二三三番地京城タクシー運轉手殿買吾(二七)が自轉車を避けんとして三坂通り三〇六番地前の車挽金明(三九)をはね飛ばし口足脛並に足首に打撲傷を負はした

日本武道に何れも理解ある
英米獨等を行脚した ……大麻五段歸る

【ハルビン發】アメリカをふり出しに本年六月以來歐洲各國の武者修行の途にあつた劍道五段大麻範士は歐亜連絡列車で着哈して語る

今まで武徳會は海外のそれとあまり連絡がなかつたので今度の旅行を幸ひに色々と、海外の武道界と聯絡をとつて來た、アメリカでも 國でもドイツでも海外同胞の武道熱は非常なもので全く驚くの外はない、アメリカ人は劍道が却々氣に入つたと見え、見物人中から『お相手申す』と飛び出すものがあり愛嬌タップリである、ドイツではナチス體育協會が招待して日本武道の粋を見たいとの希望でしたから非常にこちらも張合ひがありました、國粹武道を通じて外國人が日本をどんなに見てゐるか、そんなことも充分研究しましたが、英米獨等何れも日本の武道には非常な理解を有してゐる、こんなことからも各國の國民性が遺憾なく見られるところ

… 紗二匹をぬすんだことが發覺檢擧されたが、同人は平壌中學校を卒業し某商館に務職したこともあり放蕩が過ぎたゝめ、身を崩し前記の如き惡事を働いたものである

放蕩兒の悪心
遊蕩で窃盗

成興府協議員の選擧違反

明、明後兩日 料理講習會
本町龍山の二個所で

エロの町のグロ的結婚

【ハルビン發】ハルビンの露人自動車運轉手はこの不景氣でパンにはぐれた揚句、生活難の折柄、たまく金満家の露人から自分の妻を望まれて五千圓で賣渡しの契約を結び、妻に因果をふくめていよく賣渡さんとしたので、悪女は夫の意氣地なしに憤慨して家出し夫の友人である同じ自動車運轉手と手を握り、こゝに目出度く再婚したが、ハルビンらしいエロの町に現はれたグロ結婚だとて大評判

追加ネ賣品 錦紗長襦袢 十五圓
羽二重額羽裏 三・八〇
明廿四日の 時間特賣
午前十一時ヨリ 白足袋(一千足提供) 六錢
午後一時ヨリ 柄白ネル 一丈 七十錢
天竺木綿
二巾 (一丈一尺) 六〇
三巾 (一丈一尺) 八〇
四巾 (二丈一尺) 一・八〇
キャラコ (二丈二尺) 一・二〇
丁子屋

冬のも大フーケット (マーケット)

三中井の時間サービス 最終のおつごめ品
特提品はお一人様一組又は一點に願ひ上げます
午後一時より
男女兒用 ▽新型手袋(百點限り) 十五錢均一
炊事用 ▽ゴム手袋(百點限り) 五十錢均一
▽白・時ネル(一丈切)(各百切限り) 七十五錢均一
▽博多名古屋帶(各種百點限り) 二圓均一
明日の 24
奉仕品 午後八時より
三中井特撰
▽更紗輪花洋皿 七吋(一枚) 十三錢均一
八吋(一枚)(各百五十枚限り) 十五錢均一
▽伊萬里燒蓋付茶碗(百個限り) 十五錢均一
▽染付刺身皿(三百個限り) 八錢均一
伊萬里燒 ▽ウマ煮丼各種(三百個限り) 七錢均一
▽實用靴下(三足)(百組限り) 三十錢均一
▽特撰カラー(三本)(二百組限り) 三十錢均一
三中井

十二月新譜 (第二部)
三五一四 三五一五 三五一六 (各二) 常磐津 關の扉 常磐津松尾太夫 三味線常磐津文字兵衛 上調子 … 岸… 次
三五一七 (青盤) 謠曲 梅若流 天鼓 梅若六郎 … 國子 … 方
三〇五七 校歌 (明治大學應援歌)「明治」 明大音樂部員 山田耕作作曲 日蓄管絃樂團
二五六八 二五六九 漫劇 俵星玄蕃 市川猿之助 市川小太夫 市川左升
三〇五六 三〇五五 浪花節 森田の淸藏 木村重友
三〇五二 マンドリン スパニッシュセレナーデ アベ・マリア 四臨精
三〇五八 琴 謠曲 チュンチュクつばくろ カチヤサン 首フリ人形 子供の遊び 原田光子
JJJ 三〇〇 三〇〇 三〇〇 英語 會話 中學程度 イングリッシ・エコー 東京帝國大學英文學部講師 イングラム・プライアン
御最寄の特約店にて是非御試聽を
神奈川縣 川崎市 日本コロムビア蓄音器株式會社
コロムビア レコード

大阪市東區南本町三 蜂谷合名會社 電話船場三〇七六番 振替大阪六〇四四番

表裝は 水原へ
表裝、架贈呈 京城若草町通り 電本二三二七

當選御禮
今般開城府協議會員選擧に當り不肖當選の榮を得候は偏に各位御同情の賜と奉感謝
朴鳳鎭

不景氣のどん底に直面して 乾坤一擲の大投賣! 好評第三回
お二人一組 御洋服 紳士服 二着 六十圓
一着三十五圓均一
紳士服店 エンド 京城長谷川町 電本二二三三

御知らせ
開店以來格別の御引立を蒙りまして厚く御禮申上ます開店の翌年でありましたスチームも愈々設置致しましたから是非一度御來店を願ひます
忘年會、新年宴會、其他の宴會等には二百名様は何時にても御設備が出來ますれば御利用を願ひます
尚出前も開始致しましたから一品にても電話本局一二四番へ御通知下さいますれば早速配達申上ます
今後毎月一回(日時は毎月京城日報紙上に發表)コロムビヤレコード新譜の封切を行ひますから是非御越を御待ち申して居ります
京城明治町二丁目 サロン アルプス 電話本局一二一四番

『實業之朝鮮』社長 松岡琢磨儀豫而病氣中の處養生不相叶二十二日午前十時群山の自宅に於て死去致し葬儀は十三日相營み申候條此段辱知諸彦に謹告仕り候
十二月廿三日
嗣子 松岡孫九郎
友人 亥角仲藏
總代 熊本利平
長 與謹三

實驗者曰く 痰咳病には是れ以上の藥なし パパリン錠

最も信頼の出來る 強健強壯法
朝鮮總督府專賣局では朝鮮人蔘をエキスにして『蔘精』と命名して民間へ發賣されております。この高麗の人蔘エキスの極小粒をお湯呑に溶いて角砂糖を入れてコーヒーか紅茶のやうにして朝晩召上るのです。お弱い方もメキくと丈夫になられます。老年期に入つて衰へを感じる人も若さをお取返しになります。
定價二十瓦入 一圓五十錢
約半ヶ月分で御座います
桐花御紋章が容器に入れてありますから御注意下さい。
朝鮮總督府專賣局
蔘精元賣捌所 貴生堂 京城本町二丁目 振替京城七六一番

時計修理の革命
▲弊店は最新式機械数台と大阪本店より優秀なる技術者を増員致し最も正確且つ迅速に時計の修理を致します
▲如何なる難物時計も完全に修理致しますから御手元に不工合の時計が御座いましたら御下命の上御活用願上げます
▲御急ぎの節は一時間内に於て完全に修理いたします
▲弊店は絶對誠實に時計の鑑定を致します金銀細工の御用は確實なる金質優秀な技巧を生命とする弊店へ御下命下さい大勉強を以つて御用承ります
御一報次第即時参上 標準時計 Ⓜ 村木時計店 京城本町二丁目 電本四七一番

富久娘 上戸党素通り無用
集會、講演會等には青閣を御利用下さい。

冬来る
防寒保温
特許 愔六ストーブ
あとの後悔先にたゝず！
廣告には皆一樣に良い事が列べてあつても實物には必ず優劣があります宣傳や廣告に迷はされて能力の劣等なものを掴んだら最後です
その不平の絶體に起らない愔六ストーブをお選び下さい
一本胴 にも色々あります外觀だけでは眞價が解りません、あらゆるストーブの特長を超越し他品の絶對追從出來得ざる超五大獨占特長があります
一、排炭器が蝶番式に取付てある事
二、胴押が無くても中に取付てあるから手を汚したり等不便を感じない事
三、扉のハンドルが押しただけで自動的に閉る事
四、一枚サナでなく二重サナなるが爲め燃料の半減と燃れの良い事
五、胴の繼サナある爲ストーブの壽命が長き事
一本胴にして如上の特點を備へた者がありませうか何が何んと云ふても愔六の右に出づるものはありません
◎美と一本胴式の一なる法的合
製品トンセーパ百的能
賣捌して居ます
本町一 橋口金物店 電本一四二
本町三 佐藤金物店 電本二四三
元町二 三亜金物店 電龍二三七
完全燃燒
昭和五年新型
特許調溫器裝置
協和ストーブ
◇完全燃燒ストーブにも色々種類がありますが『キヨーワストーブ』程合理的に完全を期したストーブは他にありません
◇品質及び燃燒作用に就ては各鐵道局の保證附であります
◇價格は時勢に順應して大々的値下を斷行しました是非御試用願ひます
キヨーワストーブ
センターストーブ
アルパンストーブ
京城府明治町一丁目五十四番地
發賣元 櫻井秀專商店
電話本局三〇〇二番 九一〇六番
カタログ進呈
白熱的歡迎を受くる
フクロクストーブ
發明者造品
日、英、米、獨、佛、伊、露、支各國政府專賣特許
宮内省、陸海軍、鐵道、商工、文部、遞信、大藏、各省御用品
福祿ストーブ發賣元
トバタ發動機
トバタポンプ 總代理店
合名會社 松田清商店機械部
京城府南大門通二丁目
電話本局 二二四〇番 一九一一番 三二二八番
各地に特約店あり最寄にて御用命を乞ふ
咸興炭採掘販賣
株式會社麻生商店代理店
住友炭礦株式會社代理店
京城府南大門通貳丁目壹番地
日本生命ビルヂング三〇五號室
朝鮮炭業株式會社
事務所 電話本局長八九九番・三一九〇番
貯炭場 電話本局二四〇一番・三四〇五番
振替口座京城一〇七八七番
發信略號（テ）又ハ（テタ）
受信略號ケイゼウチヨタン
出張所 咸興大和町
電話一二三番・一三四番
礦業所 咸南新興郡加平面長豊里
咸興炭坑
咸北
鮮産石炭中品質最優
生氣嶺石炭
京城府明治町一丁目
發賣元 櫻井秀專商店
電本三〇〇二番
（驛貯炭場）電本四〇〇二番
福祿石炭
フクロクストーブに最も適した
時間が長く發熱強く灰分少き
最理想的な超優秀炭
『特許福祿タキツケ』と併せて御用命を希上ます
フクロクストーブ發賣元
合名會社 松田清商店石炭部
京城南大門通
電話本局二四一〇番・二九二八番・二一三三番
燃料は信用ある店から
撫順炭販賣所
官木炭
官製炭
官製炭
二マ代用炭
ミツセミ
ツクク
穴ツ煉炭
穴煉炭
煉炭
炭
撫順炭販賣所
三國商會本店
同 龍山支店
同 往十里出張所
同 黄金町賣店
同 本町賣店
同 練兵町賣店
六三商會
宇部元山
東見が切炭
東京大阪の市價は撫順炭より壹貳圓高の優秀炭
朝鮮進出紀念 炭質宣傳
大廉賣
市内配達
五段 塊炭一屯 金十六圓五十錢
小塊一屯 金十三圓
◎當分の間半屯以上は中山御入用券一枚を呈します
特長
一、煤煙稀薄なる故、煙突の掃除を省く
二、火力強く火持ち良く、灰分極く少く不粘結
三、木炭代用として七輪、火鉢に、秘して良し
四、小塊炭は特に、フクロク、榮光、センター、センロク等の新式ストーブに尤も妙
田川 香春炭
炭地分析 水分 揮發分 固定炭素 灰分 發熱量
代理店 三榮商會 黄金町二ノ八八
電話本局 一二二 五四二 六四二 五四番
ハッピーストーブの威力
堂々たる姿態と作用の完全は正に龍虎の強みです
何故―安いか？
本年の湊式炊事兼用ストーブカタログ進呈
京城府黄金町二丁目
湊金庫店
電話本局二一六五番

柔劍道で優勝した咸南道警察部選手

萬頃江下流改修促進請願
群山商業會議所から 廿二日總督に對し

萬頃江第二期即ち下流改修は群山の商勢發展上大關係あり當局においてもその必要を認め早晩實施の議あり現に過般來群せし齋藤總督もその旨言明したるが群山商業會議所にては是非とも來年度豫算に計上されたき希望を有し十七日の評議員會において當局に請願することに決し廿二日請願書を提出したが要旨および理由は左の如くである（群山）

要旨

萬頃江改修豫定計畫（朝鮮總督府內務局發表朝鮮河川調査書第十一章九節萬頃江改修計畫及同附圖中萬頃江改修計畫圖に據る）に基き全羅北道益山郡木川浦より同道金堤郡青蝦面小土里に至る間即ち下流部に對し改修工事を延長實施せられ併せて小土里新倉津（全羅北道沃溝郡）間に橋梁を架設し交通運輸の便を開かれむことを要望す

理由

朝鮮經濟界の近狀は米價暴落の影響に由り從來よりの不景氣に一層の窮迫を極め生活上困難を感ずるもの或は失業者續出し農村上各層に亘りて實にいふべからざるの窮境に陷りつゝあり

群山商議から取引所令發布
並に取引所設置請願 廿二日總督に宛て

取引所令發布並に取引所設置問題は群山多年の懸案で從來も屢々當局に對し請願陳情を爲し當局においてもすでに大體の見當は察し出來るもの、如くであるが群山商業會議所ではこの機會において重ねて請願の要を認め十七日評議員會の決議に依り二十二日左の理由書を附し總督に宛て請願書を提出した（群山）

理由

朝鮮に米穀取引所を必要としこれに關する制度を施行に付ては既在朝鮮商業會議所聯合會においても數次決議請願する所ありたるのみならず且當會議所外各地の諸業團體等よりも要望したること鮮からず而も朝鮮米穀取引所の必要なる理由に至つては既に論議し盡され殆ど贅說をなすの要なしと雖も鮮米移出統制上主要地に米穀倉庫を置かれむとするに際し之に伴ふて一層公平なる米價を決定すべく速かに取引所令を發布され尚群山の如き米穀大集散地に取引所を設置するとは一日も緩ふすべきものに非ずと確信す

油肥製造業組合長
金內務部長に決定

認可された咸北油肥製造業組合は金內務部長を組合長に松下長治郎氏を副組合長に其他役員の決定を見たが近く役員會を開催する運びとなつた（清津）

東支鐵從業員 二千名一齊に馘首
明年一月一日を期して發表 血祭に上るのは多く支那人

消防殉職碑

盟休主謀者停學

荷造改善懇談會

松都高普盟休解決

道農會總會

江景敬老會

鐵原の地主大會
種苗場と農業倉庫設立につき協議す

光榮に感激す
觀菊御宴に召されて 中谷氏語る

強盜犯人へ七年の求刑

マルクス學說欠點
問題となる

……從に『マルクス學說』に關する大の答案を課することは尠くとも慎重を缺き、若し社會問題の常識として答案を求むるならば他に適當な題材が無數にあるとの意見が擡頭して異常な反響を與へてゐる

それは意外
石川校長談

『マルクス學說の缺點に就いて』と課題して問題となつた當面の人石川高女校長は語る

五年生に對し數日前課題したことが父兄側の問題となつたと注意を受けて驚いてゐるところである、同問題の提出は教材の中に經濟知識の一端として生產、消費、分配の項があつて社會の一員として卒業後の常識涵養をはかるため平素より經濟問題につき種々の方面から講話を行つてゐる、今回の課題についても本年九月頃の道民會の機關誌『道民』に武部學務局長が『マルクスの學說を排す』と言ふ實に時宜に適した論文が登載されてゐるのを教材として生徒は講話したことがあつたので果してドノ程度まで理解し得たかを知る爲めに課題として提出したものに過ぎない、而も武部局長の論文を教材とするについては豫め同局長の許しを得て居ることではあり今更これが一部の問題となるのは意外です學務課長よりもその點について說明を求められたので詳しくお話をして置きました（釜山）

松岡琢磨氏逝く

群山において發行する雜誌『實業の朝鮮』社長松岡琢磨氏は久しく病臥中のところ藥石効なく廿二日午前時半遂に逝去した、氏は山口縣三田尻の人夙に朝鮮に渡り留茶文筆に從事し明治四十四年より五年にかけ木浦群山支局長となりその後全北日報を經て大正十二年群山日報の經理事として入社昭和元年社長に就任同二年退社實業の朝鮮を主宰して今日に至る文章練達法理に通じ將來有爲の材を以て目せらる享年四十有六惜むべし（群山）

合財袋

◇……値下げ問題ですつたもんだしてゐた平壤內地人飲食店組合ではやつと一割二分の値下げを行ひ廿一日から實施したが特察者では最初から二割引下げ勸告したし同業者の中でももつと下げねば安い支那料理や朝鮮ソバと對抗するためには割引販賣でもせねばならぬとの意見を有してゐるものもあるので値段が統一せず混亂時代が現出する模樣である

◇……平壤內地人質屋組合ではこの程利下げを斷行したが朝鮮人質屋廿六軒も近く利下げを實施すべく目下協議中であるが利下げ率は二十圓未滿は二分下げ四步とするらしい

◇……平壤の玄關平壤驛はあまり狹く古くて汚いので數年前から改築問題が各方面に叫ばれてゐるが最近は天井が墜落したり雨が洩つて危險この上ないので同驛では蜂の巢の如く廢酏してゐる天井に大修理を施すことになつてゐるが府民の間にはこの際何んとかして改築して貰ふやう本府に陳情すべく種々論議されてゐる

◇……平壤では大同江の砂利採取權を平壤府へ許可され度いと道當局を經て本府へ申請せんとしてゐるが大島平壤府尹の諒解を得て本府內務當局の間に既に諒解が出來てゐる模樣でこれが許可の上は砂利需要者は平壤府からこれを買ふ譯で平壤府の一財源となるであらう

◇……平安南道水産係では帝室林野局日光養魚場から虹鱒卵五萬個の讓渡を受け平安水利貯水池附近に孵化設備し之れを孵化して稚魚の養魚を行ひ更に貯水池に放ち養魚せんと計畫を進めてゐる

◇……平壤府臨町遊廓水平樓の主人吳京洙氏は廿一日平壤署人事相談所に貧しき人々に惠んでくれと現金二百圓を寄附した同人は約廿年前平壤を離れ滿洲の各地樺太島大泊等に流浪し漸やく成功してこの程歸壤し開業したが自分を生んでくれた平壤の土地に對するお禮として寄附したものだと

朝鮮水電の貯水池結氷

新興郡東上面の朝鮮水電貯水池は二十一日から遂に結氷したがまだ氷上交通の程度に至らぬので漢岱里堰堤方面への旅行は迂廻せねばならぬ（咸興）

青年團祝賀會

大邱青年團では廿二日午後七時から府公會堂樓上で令旨奉戴十周年祝賀會を開き終つて茶話會を開いた（大邱）

浦項青訓査閱

浦項青年訓練所では十九日午前九時から浦項尋常學校で査閱官大崎中佐臨席の下に本年度の査閱が施行せられたが成績頗る良好であつた（浦項）

面行政研究會

光州郡第二回面行政研究會は二十一日午後から松汀里小學校で開催出席者は井上郡守高木郡屬松汀面張面長外七十余名で二十一日は研究發表並にこれに對する應答ありて午後五時から岡山館で宴會あり二十二日は松汀面事務視察及市內見學の上解散した（松汀里）

學費懇談會

廿五日午後一時から府立圖書館樓上で學校費評議員懇談會開催の筈（大邱）

大邱消防聯合演習

大邱消防組聯合演習は廿二日午前十一時二十分府內東雲町運動場で擧行した臨檢官大野慶北警察部長、馬上豐邱署長の案內で入場、すでに二列縱隊に整列した各消防部隊全員二百二十八名は大邱組川保安主任指揮の下に人員器具について大野警察部長の點檢を受く次いで大邱消防組の各種消防演習があり續いて各消防班聯合放水演習に移り場內東部に設備された高さ數十尺の放水目標に向つて一齊放水を行へば水龍天に冲し壯觀とし鎭火後は壯觀を極めた正午この勇壯な演習がすむと渡邊大邱署長の講評と訓示にはじまり大野警察部長の祝辭あり植田大邱消防組頭

地方人事

▲恩田銅吉氏（朝鮮郵船社長）二十二日朝釜山通過內地へ
▲野口遵氏（朝鮮水電社長）二十二日朝釜山上陸北行
▲崑野恒太郞博士（血清所技師）同上
▲市野澤慶南小作官　二十二日朝梁山へ出張
▲近藤博馬氏（慶南官房主事）同上晉州へ
▲小島鐵商要港部參謀長　廿一日着任▲久保間參謀長　事務の引繼をなし廿一日鎭海發橫須賀へ
▲下山慶北道會計課長　廿二日京城へ
▲中山朝鮮軍司令部軍醫部長）廿二日大邱發歸城
▲土屋全南警察部長　廿二日着任
▲井浦淸二氏（新任咸南土地改良技師）二十五日朝着任黃海道に榮轉した同技師新谷正夫氏は同夜咸興發赴任の筈
▲大河原黃海道警察部長　二十二日沙里院到着即時海州へ
▲三浦日糖理事　廿一日平壤から上城
▲鈴賀勝治（安東署主任）尾崎署長葬儀參列のため二十一日朝出發大連へ

川合又五郎
（75）
鳥江鐵也作　佐藤松華畫

再會（三）

燃ゆるやうな緋の緋縮緬、丸窓長火鉢――。

さては近所で騷ぐ唄聲。

又五郎は今遊里のたゞ中、四季を通じての春、人の花吹く木辻の廓にゐるのだと、ハッキリとした意識がハッキリと腦裡を占有してゐるけれど、何となく彼の心は重苦しかつた。

『確にあれはお梅だつた、お梅だお梅だ』

彼は大臨巴でチラと見た梅ケ香と呼ぶ遊女が早くこの部屋へ入つ來ることを待つた。

しかしいくら待つても姿を現はさない。

お梅も自分を又五郎と知つてわざとあれから姿をかくしてしまつたのではないか、とも又五郎は思つた。

いや自分から逃げる樣な事をする彼女ではない。

あの山中の一ッ家から從はれて、こんな所へ賣られて來たのなら、きつと懷かしがつて自分に抱きついて來るだらう。

そしてこんな悲慘な運命に陷ちた身を嘆くだらう、それから自分の力をたよるだらう。救ひを求めるだらう……。

だが、梅ケ香は、又五郎が獨りポッネンと小部屋の片隅に置いてある長火鉢に手をかざしながら坐つたまゝ待つてゐるが、一向に入つて來さうも氣配もない。

時たま廊下の外をバタ〳〵と通る履の音がするので

『來たなッ』

と思つて、キッと襖の開くのを待つたが、それは無駄な緊張に終つた。

そして一人ならず、二人三人と、そんな他人の草履の音ばかりを聞き作らイラ〳〵とさせられてゐる時であつた。

スーと襖があいた。

彼女は足音を忍ばせて入つて來たのである。

『お梅……』

又五郎は息の詰まる樣な思ひに呼んだ。

『ハイ……』

梅ケ香は型の定錢にさう答へたのである。

『やつぱりお梅か、お梅か、オッやつぱりお梅か……』

と又五郎は狂はんばかりに彼女の背後に迫つた。

『若旦那、私の傍へ寄つちやいけません、私の身體はもう汚れてゐます、又五郎樣、お、お許し下さいませ……』

せきとめてゐた淚が急に彼女の瞼を切つて流れ出た。

暫し又五郎は言葉もなかつた。

徒らに戶外の騷ぐ唄聲のみが高く低く聞いてゐた。

どこかの部屋で三味線の忍び音も聞いてゐる。

春の淺夜をむせび泣く樣に。

彼女も低く、淚の泉の溢れんばかりに忍び泣いた。

彼女の長襦袢の膝がベッタリと淚にぬれてしまつた。

振り返つて廊下の方へ注意の瞳をみはり作ら、後向きのまゝ部屋へ入つた。

そして襖をしめると、後向きのまゝしどけない長襦袢の袖で顏を掩ふてうつむいた。

京城明治町二丁目　佐々木胃腸病院　入院隨意　電本三八七三・一七二六

複方ピラミドン　流感風邪に一番ヨクキク　本舖　林藥房　龍山元町二ノ八八

樂　京　たま屋京染店　電本726

JODK

二十四日（月曜日）

午前一〇時三〇分　家庭衛生、各地天氣實況
同一〇時四五分　料理獻立『生鮮の生薑燒』日用品値段
正午　時報、ニュース
午後〇時二〇分　ラヂオ學校十一月の地理（二）京師附　平田亘夫
同二時一五分　家庭講座『如何にして體力を旺盛にするか（二）』　大河原祐嗣
同三時四五分　ニュース、官廳公示事項
同五時四五分　ラヂオ體操、職業紹介事項、今晚のプログラム
同六時〇分　ハーモニカ合奏
一、序樂レイモンド　トーマス作二、天使の小夜樂　ブラガ作（四重奏）三、忘れな草　ジャン作（同）四、背き御空　ドナルソン作五、サンチヤゴワルツ　コルビン作
　鐵道局ハーモニカ合奏團　指揮　中川貞雄
同六時三〇分　內鮮講座　金井顯
同七時〇分　ニュース、官廳公示事項、明日のプログラム
同七時二五分　產業ニュース（東京）
同八時〇分　新內（東京）
　淨瑠璃　富士松鶴太夫
　三味線　富士松秀遊
同八時三〇分　尺八　本曲『水のゆくへ』三曲合奏『さむしろ』
　京城三曲協會
　一部　金盛仙玉
　二部　中條仙道
　尺八　渡邊籟仙
　三絃　太田興志
　箏　今井春枝
同八時五五分　ラヂオドラマ（東京）
ジョンアアヴイン作　北村喜八譯編
彼女はレデイではなかつた
第一景　パアレインにある　アルフレッド卿の邸宅內
第二景　デイナリイ街にある空き家
アルフレッドピックルズ卿　小杉義男
私立探偵ヘンリリアマウス　新見勇
ピックルズ夫人　岸輝子
グレイヅニイ　月野道代
放送指揮　水品春樹
同九時三〇分　氣象概況、各地天氣實況、時報
同九時四五分　京城尾唱
　遊山歌　羅の歌　雜逢歌
　巫女歌　金彩雲

平手造酒　七卷
京都下加茂超特作時代映畫　一代の劍豪平手造酒（か總と劍の血淚史）
結城一朗　川崎弘子　細田　オールスターキャスト　主演
明石潮入社第一回主演映畫　浦波須磨子　正宗新九郎　總路　岩井　共演　助演
松竹蒲田木村浩產トーキー映畫　野村芳亭監督　尾崎士郎氏の名作　オールスターキャスト

金色夜叉　四卷
粟島すみ子　岩田祐吉　主演
松竹キネマ一九三〇年型現代小唄映畫
有名な熱海の海岸　間貫一、お宮の別れの場、躍聲映畫

島津保次郎監督作品
今流行の全國的に愛唱されつゝあるザッツオーケーの歌詞を取入れた蒲田人氣俳優總動員尖端的小唄映畫

いゝのね誓つてね　七卷
主題歌ザッツオーケー挿入
光宏三子（一九三〇年型の名花入社第一回主演）
島田嘉七　結尾孔　男　時男
飯田蝶子　若水照子　兵藤典枝
オールスターキャスト助演

マキノ帝キネ　中央館

同時に映畫界の興味を一手に集めたる 全十卷

劍の唄

須磨の仇浪　全十卷

東亞倶樂部

夕霧の仙太

ノアの箱船

大正館

喜樂館

女人外道　全八卷

この太陽　全八卷

京龍館

饗宴

背中の礫

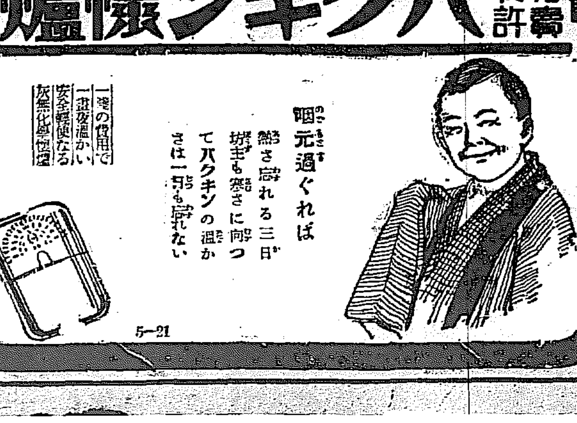

專賣特許　ハクキンシ懐爐

サロメチール
鎭痛劑
皮膚に塗擦するだけで深部の痛みが消え去る
神經痛・ロイマチス・關節炎の如き頑固なものにも、頭痛・肩凝り・腰痛の如き常習的のものにも、或は打撲・捻挫にも等しく賞用されます。

ホマレミソ
B組營業人津作　京城　千原イサチ氏
新田醬油株式會社朝鮮出張所

先づ健康には眼の保健
大學堂眼鏡店

ぢ疾專門診療　京城府　病研究所